

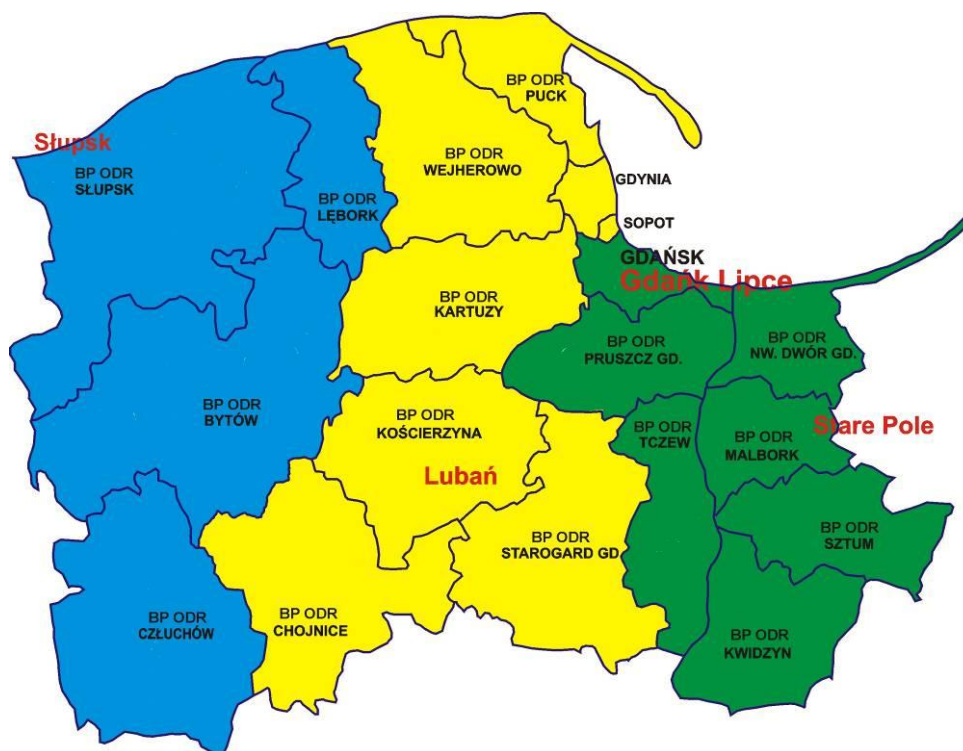

**SPRAWOZDANIE Z REALIZACJI
PROGRAMU DZIAŁALNOŚCI
POMORSKIEGO OŚRODKA DORADZTWA ROLNICZEGO
w GDAŃSKU za 2014 rok**



Gdańsk, dnia 11.02.2015 r.

Spis treści:

1. Wprowadzenie	3
1.1. Podstawa prawna działania Pomorskiego Ośrodka Doradztwa Rolniczego w Gdańsku	3
1.2. Zadania doradcze na tle uwarunkowań w rolnictwie w 2014 roku	3
2. Efekty realizacji Programu Działalności PODR	5
2.1. Efekty realizacji zadań doradczych w zakresie poprawy konkurencyjności sektora rolnego	5
2.2. Efekty realizacji zadań doradczych w zakresie poprawy środowiska naturalnego na obszarach wiejskich	8
2.3. Efekty realizacji zadań doradczych w zakresie poprawy jakości życia na obszarach wiejskich	10
3. Zbiornicze zestawienie wszystkich działań zrealizowanych przez PODR w Gdańsku w 2014 rok	13
4. Zrealizowane działania w podziale na zadania z ustawy	14
I. Prowadzenie szkoleń dla rolników i innych mieszkańców obszarów wiejskich	14
II. Prowadzenie działalności informacyjnej wspierającej rozwój produkcji rolniczej	17
III. Prowadzenie działalności w zakresie podnoszenia kwalifikacji zawodowych rolników i innych mieszkańców obszarów wiejskich	19
IV. Udzielanie pomocy rolnikom i innym mieszkańcom obszarów wiejskich w zakresie sporządzania dokumentacji niezbędnej do uzyskania pomocy finansowej lub współfinansowanej ze środków pochodzących z funduszy Unii Europejskiej lub innych instytucji krajowych lub zagranicznych	19
V. Prowadzenie analiz rynku artykułów rolno-spożywczych i środków produkcji oraz gromadzenie i upowszechnianie informacji rynkowej w tym zakresie	20
VI. Prowadzenie doświadczalnictwa odmianowego w ramach Porejestrowego Doświadczalnictwa Odmianowego i Rolniczego	20
VII. Upowszechnianie metod produkcji rolniczej i stylu życia przyjaznego dla środowiska	21
VIII. Podejmowanie działań na rzecz zachowania dziedzictwa kulturowego i przyrodniczego wsi, ekologicznego i funkcjonalnego zarządzania gospodarstwa rolnego	23
IX. Upowszechnianie rozwoju agroturystyki i turystyki wiejskiej oraz prowadzenie promocji wsi jako atrakcyjnego miejsca wypoczynku	24
X. Współdziałanie w realizacji zadań wynikających z programów rolnośrodowiskowych oraz programów działań mających na celu ograniczenie odpływu azotu ze źródeł rolniczych	25
XI. Prowadzenie analiz przemian w zakresie poziomu i jakości produkcji rolniczej i funkcjonowania gospodarstw rolnych oraz upowszechnianie wyników tych analiz w pracy doradczej	26
XII. Działania odpłatne	27
5. Podsumowanie	29
6. Spis tabel i wykresów	32
7. Wykaz skrótów	33
8. Spis załączników	33
1. Struktura Organizacyjna Pomorskiego Ośrodka Doradztwa Rolniczego w Gdańsku	33
2. Uchwała Rady Społecznej Doradztwa Rolniczego	33

1. Wprowadzenie

Niniejsze sprawozdanie obejmuje rozliczenie zadań ujętych w Programie Działalności Pomorskiego Ośrodka Doradztwa Rolniczego na 2014 rok, zatwierdzonym przez Zarząd Województwa Pomorskiego (Uchwała nr 1308/304/13), oraz w Aneksie nr 1 do tego Programu zatwierdzonym przez Zarząd Województwa Pomorskiego (Uchwała nr 515/353/14) i jest sumą sprawozdań kwartalnych, jakie na potrzeby ewaluacji i oceny działalności prowadzone były w ubiegłym roku. Sprawozdanie składa się z czterech części.

W pierwszej części sprawozdania nakreślono tło i uwarunkowania w rolnictwie mające wpływ na merytoryczną treść realizowanych usług doradczych.

W drugiej części niniejszego dokumentu omówiono efekty, jakie zostały osiągnięte w wyniku realizacji Programu Działalności Pomorskiego Ośrodka Doradztwa Rolniczego na 2014 rok.

Część trzecia sprawozdania to zestawienie tabel obrazujących wykonanie poszczególnych działań doradczych. Tabela ta pokazuje plan, wykonanie zadań oraz liczbę uczestników z podziałem na formy doradcze, tj. szkolenia, porady, pokazy, wystawy itp.

Część czwarta to zadania podzielone zgodnie z terminologią określoną w ustawie o jednostkach doradztwa rolniczego na jedenaste punkty z zadań statutowych i punkt dwunasty – zadania odpłatne. Taki układ wynika z zawartej w styczniu 2014 roku, z Ministerstwem Rolnictwa i Rozwoju Wsi, umowy nr DON/Drw-DC-WODR-11/2014 dotyczącej przekazania dotacji celowej na wykonanie zadań określonych w ustawie o JDR. W umowie tej został określony miernik o nazwie „liczba odbiorców usług doradczych, informacyjnych i upowszechnieniowych”.

W końcowej części sprawozdania dokonano podsumowania działalności PODR w 2014 roku.

1.1. Podstawa prawna działania Pomorskiego Ośrodka Doradztwa Rolniczego w Gdańsku

Podstawą prawną funkcjonowania Pomorskiego Ośrodka Doradztwa Rolniczego w Gdańsku jest ustawa z dnia 22 października 2004 roku o jednostkach doradztwa rolniczego (Dz.U. z 2013 r. poz. 474) oraz Rozporządzenie Ministra Rolnictwa i Rozwoju Wsi z dnia 4 grudnia 2009 r. w sprawie ramowego statutu wojewódzkich ośrodków doradztwa rolniczego (Dz.U. z 2014 r., poz. 1034).

Zgodnie z art. 9, ust. 3, pkt. 1 ustawy o jednostkach doradztwa rolniczego, Rada Społeczna Doradztwa Rolniczego opiniuje sprawozdanie z realizacji Programu Działalności (załącznik nr 1). Natomiast na podstawie art. 12, ust. 1, pkt. 2 cytowanej ustawy, Dyrektor przedkłada Zarządowi Województwa Pomorskiego sprawozdanie z realizacji Programu Działalności do dnia 28 lutego roku następującego po roku, który sprawozdanie obejmuje.

1.2. Zadania doradcze na tle uwarunkowań w rolnictwie w 2014 roku

W powszechnej opinii rolników, potwierdzonej analizami IERiGŻ-PIB, w 2014 roku pogorszyły się rynkowe warunki produkcji rolnej. Spadki cen skupu surowców rolnych w okresie od grudnia 2013 roku do grudnia 2014 roku były głębsze niż obniżki cen środków produkcji. Badania IERiGŻ wskazują, że ceny skupu podstawowych surowców rolniczych od grudnia 2013 r. do grudnia 2014 r. spadły średnio o prawie 10 proc. i były większe niż obniżki cen środków produkcji, które potaniały średnio tylko o 1,7 proc.

Jak wskazuje Instytut, spadek cen skupu płodów rolnych był też znacznie głębszy niż spadki cen detalicznych żywności, które w ciągu ostatniego roku (w porównaniu z grudniem 2013 r.) obniżyły się o 2,4 proc. Spadek cen żywności w 2014 r. był wynikiem niskich cen surowców rolniczych wywołanych m.in. wysoką podażą większości produktów w warunkach dekoniunktury i spadku cen na światowych rynkach. Została ona dodatkowo pogłębiona rosyjskim embargiem na import żywności z UE, w tym z Polski. Z tego powodu, w 2014 r. najbardziej ucierpiały gospodarstwa produkujące zboża. Dobre ubiegłoroczne zbiory zbóż i niskie ceny ziarna na świecie wpłynęły na spadek cen w skupach w Polsce. Pszenica potaniała o 13,5 proc., a kukurydza o 28,5 proc.

Zboża staniały przede wszystkim w stosunku do drobiu, którego ceny wzrosły w 2014 r. realnie o 3,3 proc. Zboża pozostały jednak nadal drogie dla producentów żywca wieprzowego, którego ceny w skupie w ciągu 12 miesięcy u.br. spadły o ponad 24 proc. ze względu na wzrost podaży i embargo na import wieprzowiny z powodu afrykańskiego pomoru świń i rosyjskiego embarga.

Pogorszyła się też sytuacja w branży mleczarskiej. Pogorszenie koniunktury na światowym rynku przetworów mlecznych spowodowało, że ceny skupu mleka spadły w ciągu ubiegłego roku o 17 proc.

Doradztwo rolnicze, prowadzone zgodnie z Programem Działalności PODR w 2014 roku, starało się odpowiadać w różnych formach swojej działalności na zasadnicze problemy ekonomiczne, organizacyjne i technologiczne, jakie występowały w pomorskim rolnictwie i na obszarach wiejskich.

W sferze ekonomicznej podstawowym zadaniem była pomoc rolnikom w maksymalnym wykorzystywaniu środków wsparcia pozarynkowego, przede wszystkim dopłat obszarowych, programów rolnośrodowiskowych oraz działań inwestycyjnych. Oprócz realizacji bieżącej pomocy doradczej, wiele działań poświęconych było przygotowaniu rolników do funkcjonowania w warunkach nowej perspektywy budżetowej WPR, której praktyczna realizacja rozpocznie się w 2015 r.

W doradztwie ekonomiczno-technologicznym w dalszym ciągu zwracano szczególną uwagę na czynniki, które szczególnie istotnie mogą wpływać na obniżenie opłacalności produkcji. Szczególną uwagę poświęcono zagadnieniu optymalizacji stosowania środków produkcji (nawozów, środków ochrony roślin, pasz, paliwa). Polegała ona przede wszystkim na racjonalnym planowaniu produkcji, stosowaniu środków plonotwórczych w optymalnych terminach i dawkach uzależnionych od potrzeb, właściwym bilansowaniu i dostosowaniu dawek żywieniowych dla określonych grup technologicznych, a także na obniżaniu kosztów, między innymi poprzez podejmowanie działalności wspólnej w grupach producenckich. Działania te mają szczególne znaczenie w kontekście kontynuacji, rozpoczętej w III kw. 2013 r., dekoniunktury na rynku zbóż, rzepaku oraz trzody chlewnej i bydła mięsnego oraz znaczącego pogorszenia sytuacji rynkowej na rynku mleka. Niska opłacalność produkcji wzmacnia potrzebę specjalistycznego doradztwa technologicznego, nakierowanego na lepsze wykorzystanie nakładów produkcyjnych, a przez to wpływającego na wzrost efektywności produkcji.

Podstawą działalności doradczo-informacyjnej pracowników PODR w Gdańsku była, w każdym przypadku, analiza warunków produkcyjno-rynkowych i ich wpływu na bieżące funkcjonowanie gospodarstw rolnych. Takie podejście umożliwiało świadczenie realnej pomocy doradczej rolnikom w podejmowaniu odpowiednich decyzji gospodarczych.

Działania doradcze w 2014 r., oprócz rozwiązywania bieżących problemów technologicznych, organizacyjnych i ekonomicznych w gospodarstwach, kontynuowały także działania, których efektywność mierzona będzie w perspektywie długookresowej. Dotyczyły one przede wszystkim

promocji technologii innowacyjnych. W 2014 roku zorganizowano, podobnie jak w latach poprzednich, szereg wystaw, pokazów i ekspozycji targowych służących promowaniu nowych technik i technologii, nowych środków produkcji, nowatorskich rozwiązań organizacyjnych. Na konferencjach, seminariach i szkoleniach oraz w materiałach informacyjnych przedstawiano rolnikom perspektywy rozwoju rolnictwa wynikające z postępującej globalizacji, rosnących wymagań konsumenckich, a przede wszystkim zmian Wspólnej Polityki Rolnej, które zaczną obowiązywać w 2015 r.

Znacząca część działalności doradczej dotyczyła, podobnie jak w latach ubiegłych, obszarów wiejskich rozumianych jako miejsce zamieszkania i pracy dużej populacji ludności województwa pomorskiego. Zadania doradcze, w tym obszarze, to przede wszystkim wspieranie wzrostu aktywności mieszkańców w różnych dziedzinach życia. Działania doradcze miały na celu pobudzenie i wykorzystanie lokalnego potencjału społecznego i gospodarczego oraz podnoszenie jakości życia na wsi. Były one realizowane poprzez szeroko rozumianą ekologizację i estetyzację środowiska, z wykorzystywaniem dorobku kulturowego i materialnego wsi do celów biznesowych np. agroturystyki, czy produktu regionalnego i tradycyjnego oraz usług specyficznych dla danej miejscowości, tworzących miejscową markę, dającą się wypromować na zewnątrz.

Opisane - w formie skrótowej - uwarunkowania w rolnictwie i na obszarach wiejskich były uwzględniane w realizacji zadań doradczych, co pozwoliło na uzyskanie dobrych efektów.

2. Efekty realizacji Programu Działalności PODR

W Programie Działalności PODR na 2014 rok przyjęto trzy wiodące cele:

- **poprawę konkurencyjności sektora rolnego,**
- **poprawę środowiska naturalnego na obszarach wiejskich,**
- **poprawę jakości życia na obszarach wiejskich**

stanowiące zarówno podstawę programowania, jak i określające kwintesencję zadań doradczych.

2.1. Efekty realizacji zadań doradczych w zakresie poprawy konkurencyjności sektora rolnego

Realizacja zadań doradczych, w zakresie poprawy konkurencyjności sektora rolnego, odbywała się poprzez następujące formy działalności doradczej:

- a. Doradztwo indywidualne – realizowane poprzez bezpośredni kontakt rolnika z doradcą; doradztwo to dotyczyło przede wszystkim zagadnień pozyskiwania środków finansowych na realizację planów inwestycyjnych oraz bieżących analiz finansowych, optymalizujących zarządzanie gospodarstwem rolnym.
- b. Doradztwo grupowe – bezpośrednia pomoc doradcza dla istniejących oraz tworzących się grup producenckich.
- c. Seminaria powiatowe i szkolenia gminne:
 - W tematyce szkoleń przeważały zagadnienia pozyskiwania środków finansowych w ramach programów unijnych.
 - Dużym zainteresowaniem rolników cieszyły się tematy związane z zagadnieniami wykorzystania rachunkowości w gospodarstwach rolnych oraz podatkiem VAT.
 - Zainteresowanie rolników wywoływały także tematy związane z prowadzeniem dodatkowej pozarolniczej działalności gospodarczej.

- W dalszym ciągu poniżej oczekiwań kształtuje się zainteresowanie rolników tematyką funkcjonowania w ramach grup producenckich.
- d. Rachunkowość rolna PL FADN - opublikowane raporty z wyników badań stanowiły podstawę merytoryczną analiz prezentowanych w trakcie spotkań z rolnikami.
 - e. Udzielanie pomocy w ubieganiu się przez rolników o dotacje unijne oraz środki finansowe wsparcia krajowego na rozwój gospodarstw rolnych. Sporządzono m.in. ponad 11500 wniosków o płatności bezpośrednie, ponad 450 wniosków do działania „Ułatwianie startu młodym rolnikom” (w ramach naboru wniosków do tego działania udzielono ponad 500 konsultacji przy samodzielnym wypełnianiu wniosków przez rolników) oraz ponad 70 wniosków aktualizacyjnych do działania „Modernizacja gospodarstw rolnych” (w okresie realizacji naboru tych wniosków udzielono prawie 200 konsultacji indywidualnych).
W dniu 9 czerwca 2014 roku PODR w Gdańsku podpisał porozumienie o współpracy z Agencją Restrukturyzacji i Modernizacji Rolnictwa. W ramach porozumienia, w PODR w Gdańsku powołano zespół ekspercki, który udzielał nieodpłatnego doradztwa wnioskodawcom i beneficjentom PROW 2007-2013. Do końca 2014 r. członkowie zespołu udzielili udokumentowanej pomocy doradczej w 839 sprawach związanych z rozpatrywanymi przez ARiMR wnioskami. Wykonano także 27 biznesplanów dla celów kredytowych.
 - f. Organizowanie wojewódzkich konferencji tematycznych dotyczących pozyskiwania środków inwestycyjnych na rozwój gospodarstw rolnych, sytuacji dochodowej gospodarstw rolnych, na bazie wyników rachunkowości rolnej PL FADN i przyszłości Wspólnej Polityki Rolnej po roku 2013.
 - g. Działalność wydawnicza, realizowaną w formie tradycyjnych publikacji drukowanych, a także publikacji zamieszczanych w wersji elektronicznej na stronie internetowej PODR w Gdańsku.

Wyznaczone cele Programu zrealizowane były przy dużym zaangażowaniu merytorycznej kadry doradczej PODR. Istotną sprawą była także realizacja szkoleń kadry własnej z zakresu objętego jego oddziaływaniem.

Efektom realizacji zadań doradczych, w ramach **poprawy konkurencyjności sektora rolnego**, było przyczynienie się do:

- a. Pełnego wykorzystania środków finansowych przewidzianych na 2014 r. w ramach funduszy pomocowych Unii Europejskiej. W 2014 r. rolnicy z woj. pomorskiego złożyli do ARiMR ponad 38,4 tys. wniosków o płatności obszarowe, ponad 7,0 tys. wniosków nowych i kontynuacyjnych w ramach pakietów rolnośrodowiskowych oraz 958 wniosków w ramach działania „Ułatwianie startu młodym rolnikom”.
W celu poprawy jakości usług świadczonych przez PODR, w 2014 r. kontynuowano badania ankietowe służące określeniu poziomu zadowolenia oraz potrzeb doradczych klientów PODR w Gdańsku. Analiza ankiet wskazuje na bardzo wysoką ocenę jakości usług świadczonych przez pracowników PODR.
- b. Utrzymania dużego poziomu zainteresowania rolników poszukiwaniem i podejmowaniem dodatkowych i alternatywnych źródeł dochodu. Na podstawie informacji uzyskanych z reprezentatywnej grupy 602 gospodarstw prowadzących rachunkowość rolną PL FADN w woj. pomorskim, w 2014 r. można stwierdzić, że prawie 6% właścicieli badanych gospodarstw rolnych prowadzi jednocześnie pozarolniczą działalność gospodarczą.
- c. Wzrostu znaczenia zagadnień z zakresu prowadzenia i wykorzystania danych rachunkowych w zarządzaniu gospodarstwem rolnym – wśród rolników utrzymuje się duże zainteresowanie

zagadnieniami podatku VAT w rolnictwie. Na podstawie informacji, uzyskanych z reprezentatywnej grupy 602 gospodarstw, prowadzących rachunkowość rolną PL FADN w woj. pomorskim, w 2014 r. można stwierdzić, że prawie 28% właścicieli gospodarstw rolnych jest czynnymi podatnikami podatku VAT.

- d. W rezultacie wzrostu wiedzy z zakresu ekonomiki, zarządzania i finansów wykształciła się grupa rolników dostrzegająca wagę tych zagadnień w efektywnym kierowaniu własnymi gospodarstwami rolnymi. Rachunkowość zaczyna być przez nich postrzegana jako narzędzie służące lepszemu zarządzaniu gospodarstwem, a analizy określonych sytuacji gospodarczych stają się podstawą podejmowania decyzji.
Istotnym celem działań doradczych w kolejnych latach musi być utrwalanie tego pozytywnego procesu zmian.
- e. Uzyskania przez rolników wiedzy i informacji niezbędnych do racjonalnego funkcjonowania na rynku rolnym. Oprócz dotychczas stosowanego kanału przekazu tych informacji w formie papierowej, wprowadzono praktykę bieżącego przekazu informacji rynkowej na stronie internetowej PODR.
- f. Szerokiego upowszechnienia w środowisku rolniczym propozycji ustawodawczych KE dotyczących Wspólnej Polityki Rolnej na lata 2014-2020 oraz projektów PROW opublikowanych przez MRiRW.

Na poprawę konkurencyjności sektora rolnego nakierowane były także działania doradcze dotyczące racjonalizacji i optymalizacji produkcji rolnej oraz osiągnięcia standardów jakościowych.

Zadania doradcze, w tym zakresie, realizowane były poprzez:

- doradztwo indywidualne,
- konferencje, seminaria, szkolenia i kursy,
- wydawnictwa i publikacje,
- pokazy, wystawy i imprezy promocyjne,
- wdrożenia.

Realizacja zadań doradczych umożliwiła:

- a. pogłębienie wiedzy rolników na szkoleniach, konferencjach, pokazach oraz zastosowanie nowoczesnych rozwiązań w gospodarstwach rolnych;
- b. zapoznanie się z przykładami rozwiązań technologicznych, poprawiających jakość i opłacalność produkcji;
- c. promocję najlepszych hodowców z województwa pomorskiego, u których można zakupić materiał hodowlany do dalszej reprodukcji;
- d. promocję polskiej żywności produkowanej w naturalnych warunkach.
- e. podjęcie przez rolników decyzji o wyborze rozwiązań technicznych, dostosowanych do potrzeb ich gospodarstw;
- f. zwiększenie świadomości rolników w zakresie wypadków w rolnictwie związanych z obsługą maszyn – poprzez współorganizację konkursu „Bezpieczne Gospodarstwo Rolne” oraz „Pomorskiej Olimpiady Wiedzy o BHP w Rolnictwie”, popularyzujących zasady bezpiecznej pracy w gospodarstwach rolnych;
- g. wybór najlepszych odmian z listy zalecanych do uprawy w województwie pomorskim, dostosowanych do warunków gospodarstwa – w wyniku prowadzenia Porejestrowego Doświadczalnictwa Odmianowego i Rolniczego, co przyczyniło się bezpośrednio do wzrostu plonów uprawianych roślin. Odmiany te były prezentowane podczas Dni Pola i Kukurydzy

organizowanych w Lubaniu oraz w publikacjach i artykułach publikowanych w „Pomorskich Wieściach Rolniczych”;

- h. rozpowszechnienie najodpowiedniejszych ras i linii pszczoł dla gospodarstw pasiecznych woj. pomorskiego – dzięki działalności Centrum Pszczelarstwa w Lubaniu.

2.2. Efekty realizacji zadań doradczych w zakresie poprawy środowiska naturalnego na obszarach wiejskich

Zadania doradcze w zakresie poprawy środowiska naturalnego na obszarach wiejskich zrealizowane zostały poprzez następujące formy działalności doradczej:

- a) doradztwo indywidualne w zakresie:
 - integrowanej ochrony roślin, której wymogi zaczęły obowiązywać od 1 stycznia 2014 r.,
 - zmian w programie rolnośrodowiskowym w 2014 r.,
 - wymogów obowiązujących na obszarach szczególnie narażonych i OSN,
 - możliwości wykorzystania odnawialnych źródeł energii w gospodarstwach rolnych,
 - wymogów wzajemnej zgodności;
- b) konferencje wojewódzkie, seminaria powiatowe i szkolenia gminne dotyczące rolnictwa ekologicznego, racjonalnego nawożenia w gospodarstwach położonych na obszarach szczególnie narażonych, integrowanej ochrony roślin;
- c) działalność promocyjną:
 - konkurs na najlepsze gospodarstwo ekologiczne, mający na celu promowanie pomorskich gospodarstw ekologicznych oraz ekologicznych praktyk rolniczych,
 - wyjazd studyjny na Targi Natura Food w Łodzi, w celu przedstawienia pomorskim rolnikom skali produkcji ekologicznej,
 - Jarmark Ekologiczny w Kartuzach;
- d) realizacja projektu Baltic Sea - kontynuacja projektu BS2020, którego celem jest podniesienie wiedzy rolników w zakresie prawidłowego bilansowania produkcji rolnej, co przyczyni się do efektywniejszego wykorzystania w gospodarstwach rolnych składników odżywczych, zmniejszając tym samym ich straty i wpływ na środowisko.

Efektem realizacji zadań doradczych, w ramach **poprawy środowiska naturalnego na obszarach wiejskich**, było przyczynienie się do:

- a. uzyskania wysokiego wskaźnika (ponad 18%) liczby gospodarstw rolnych realizujących program rolnośrodowiskowy, na tle gospodarstw uczestniczących w systemie płatności obszarowych,
- b. wykonywania raportów oceny gospodarstw pod względem spełnienia wymogów wzajemnej zgodności – ilość raportów to ok 1 100
- c. utworzenia Wojewódzkiego Centrum Integrowanej Ochrony Roślin oraz podniesienia wiedzy rolników w zakresie integrowanej ochrony roślin:

Z dniem 1 stycznia 2014 r., we wszystkich państwach członkowskich UE, w tym w Polsce, został wprowadzony obowiązek stosowania zasad integrowanej ochrony roślin przez wszystkich profesjonalnych użytkowników środków ochrony roślin. Obowiązek ten wynika z art. 14 Dyrektywy 2009/128/WE ustanawiającej ramy wspólnotowego działania na rzecz zrównoważonego stosowania pestycydów oraz Rozporządzenia Parlamentu Europejskiego i Rady (WE) NR 1107/2009 dotyczącego wprowadzania do obrotu środków ochrony roślin. Dodatkowo art. 14, ust. 2 Dyrektywy 2009/128/WE mówi, że „Państwa członkowskie ustanawiają lub wspierają

ustanowienie wszelkich warunków niezbędnych do wdrożenia integrowanej ochrony roślin. W szczególności zapewniają one, aby użytkownicy profesjonalni mieli do dyspozycji informacje i narzędzia do monitorowania organizmów szkodliwych i podejmowania odpowiednich decyzji, jak również usługi doradcze w zakresie integrowanej ochrony roślin”.

Stosowanie ogólnych zasad integrowanej ochrony roślin w Polsce uregulowane zostało przepisami ustawy z dnia 8 marca 2013 r. o środkach ochrony roślin (Dz.U. 2013, poz. 455 z późn. zm.) oraz rozporządzenia Ministra Rolnictwa i Rozwoju Wsi z dnia 18 kwietnia 2013 r. w sprawie wymagań integrowanej ochrony roślin (Dz.U. 2013, poz. 505).

Pomorski Ośrodek Doradztwa Rolniczego w Gdańsku, w 2014 r. opracował i zrealizował specjalny program doradczy, mający na celu wdrożenie efektywnego systemu wspierania decyzji rolników w zakresie integrowanej ochrony roślin. W ramach programu zrealizowane zostały następujące działania:

1. Utworzenie zespołu zadaniowego ds. integrowanej ochrony roślin
Zespół został powołany Zarządzeniem Dyrektora PODR Nr 5/2014 z dnia 19 lutego 2014 r. W jego skład wchodzi 44 doradców i specjalistów PODR. W każdym BP ODR zatrudnionych jest 2 doradców, przygotowanych do świadczenia pomocy rolnikom z zakresu integrowanej ochrony roślin. Członkowie zespołu zostali przeszkoleni przez CDR w Brwinowie oraz w ramach doskonalenia kadry własnej w PODR.
2. Utworzenie sieci gospodarstw obserwacyjno-pokazowych
Utworzona została sieć 40 gospodarstw obserwacyjno-pokazowych na terenie woj. pomorskiego. W dniu 22 września 2014 r. zostały podpisane umowy między PODR w Gdańsku a właścicielami tych gospodarstw, w sprawie prowadzenia gospodarstw obserwacyjno-pokazowych z zakresu integrowanej ochrony roślin. W gospodarstwach tych doradcy PODR prowadzą systematyczne obserwacje pod kątem występowania agrofagów roślin uprawnych. Tygodniowe raporty z obserwacji przesyłane są do Wojewódzkiego Centrum Integrowanej Ochrony Roślin w Starym Polu.
3. Zakup 4 stacji meteorologicznych
W maju 2014 roku zakupione zostały stacje meteorologiczne, które są zamontowane na terenie podregionów województwa pomorskiego.

Lp.	Podregion	Lokalizacja stacji
1.	kaszubski i kociewski	Lubań – gospodarstwo PODR
2.	słupski i nadmorski	Słupsk – gospodarstwo obserwacyjno-pokazowe w Głobinie (sadownicze)
		Człuchów - gospodarstwo obserwacyjno-pokazowe w Cierzniach (rolne)
3.	żuławski i nadwiślański	PODR, Oddział Stare Pole

Stacje wyposażone są w 2 modele chorobowe – zarazy ziemniaka i parcha jabłoni.

4. Utworzenie Wojewódzkiego Centrum Integrowanej Ochrony Roślin w Starym Polu
W Centrum pracuje 4 specjalistów integrowanej ochrony roślin. Znajduje się tu pracownia diagnostyczna, wyposażona w niezbędny sprzęt. Do Centrum spływają tygodniowe raporty z monitoringu agrofagów, prowadzonego w gospodarstwach obserwacyjno-pokazowych. Pracownia ma także stały dostęp do danych pogodowych, rejestrowanych przez stacje

meteorologiczne. Na podstawie danych z obserwacji oraz analizy przebiegu pogody, opracowywany jest newsletter sygnalizacyjny nt. pojawu agrofagów na plantacjach woj. pomorskiego. Informacja ta jest już przesyłana mailowo do ponad 370 odbiorców.

W Centrum opracowywane są też materiały zamieszczone na stronie internetowej PODR, gdzie znajduje się specjalna zakładka pn. „Integrowana ochrona roślin”.

Prowadzona jest też stała współpraca między PODR w Gdańsku i WIORiN w Gdańsku, w celu wdrażania zasad integrowanej ochrony roślin w gospodarstwach rolnych naszego województwa. W ramach tej współpracy, w okresie od 26 lutego 2014 r. do 21 marca 2014 r. przeprowadzono cykl 16 seminariów powiatowych pt. „Obowiązki rolnika wynikające z wprowadzenia zasad integrowanej ochrony roślin”. Wzięło w nich udział 584 słuchaczy, co daje średnią 36 osób na jedno szkolenie i jest to duża frekwencja na tego typu seminariach.

Podjęte działania będą kontynuowane w ramach programu doradczego PODR z zakresu integrowanej ochrony roślin na 2015 r.

2.3. Efekty realizacji zadań doradczych w zakresie poprawy jakości życia na obszarach wiejskich.

Określony cel – Poprawa jakości życia na obszarach wiejskich realizowany był poprzez:

- a) wspieranie rozwoju przedsiębiorczości służące różnicowaniu działalności, zakładaniu nowych małych przedsiębiorstw i tworzeniu miejsc pracy (agroturystyka, zagrody edukacyjne, produkty tradycyjne, lokalne i regionalne, sprzedaż bezpośrednia);
- b) aktywizowanie mieszkańców obszarów wiejskich poprzez promowanie uczenia się przez całe życie oraz szkolenia zawodowe, informację i grupowe formy działania;
- c) wspieranie lokalnego rozwoju na obszarach wiejskich poprzez pomoc mieszkańcom wsi w programowaniu i wdrażaniu programów i projektów operacyjnych z wykorzystaniem środków Unii Europejskiej.

Zadania te realizowano poprzez następujące formy działalności doradczej:

- a) doradztwo indywidualne, które skupiało się wokół:
 - możliwości wykorzystania środków finansowych pochodzących z funduszy UE,
 - zasad prowadzenia sprzedaży bezpośredniej,
 - zagadnień organizacyjno-prawnych prowadzenia pozarolniczej działalności gospodarczej: agroturystycznej, edukacyjnej oraz produkcji i sprzedaży produktów w ramach działalności marginalnej, lokalnej i ograniczonej,
 - zasad przynależności do Ogólnopolskiej Sieci Zagród Edukacyjnych – pozarolniczym przedsięwzięciu prowadzonym przez rolników lub mieszkańców wsi, w tym pomoc przy opracowaniu niezbędnych formularzy zgłoszeniowych,
 - zasad promocji produktów regionalnych i tradycyjnych, w tym pomoc przy opracowaniu wniosków o wpis na listę produktów tradycyjnych,
 - zasad prawidłowego żywienia;
 - współpracy z KGW, stowarzyszeniami turystyki wiejskiej i innymi organizacjami pozarządowymi w zakresie wykorzystania środków na realizację inicjatyw lokalnych, uczestnictwa w imprezach promocyjnych, organizowanych przez Pomorski Ośrodek Doradztwa Rolniczego w Gdańsku oraz Województwo Pomorskie, wsparcia merytorycznego oraz wymogów formalno-prawnych przy rejestracji nowo tworzonych organizacji kobiecych;

- b) konferencje wojewódzkie seminaria powiatowe i szkolenia gminne dotyczące:
 - popularyzowania zdrowego stylu życia na obszarach wiejskich,
 - rozwoju przedsiębiorczości, w tym zagród edukacyjnych, turystyki wiejskiej oraz przetwarzania i sprzedaży produktów tradycyjnych i regionalnych;
- c) wyjazdy szkoleniowe uwzględniające dobre praktyki w zakresie pozarolniczej działalności gospodarczej;
- d) działalność promocyjną:
 - zorganizowanie 11 imprez targowych w Lubaniu, Starym Polu, Słupsku i Kartuzach, promujących nowoczesne rozwiązania w zakresie produkcji rolnej oraz folklor, rzemiosło, sztukę ludową, pomorskie produkty tradycyjne i regionalne,
 - turnieje kół gospodyń wiejskich inspirujące mieszkańców obszarów wiejskich województwa pomorskiego do aktywności, integracji i kultywowania tradycji,
 - organizację stoiska Województwa Pomorskiego na Dożynkach Prezydenckich w Spale,
 - organizację wystaw i pokazów tradycji regionalnych.

Efektom realizacji zadań doradczych, w ramach omawianego celu, było przyczynienie się do:

- a) powołania Pomorskiej Izby Gospodarczej Żywności Naturalnej i Tradycyjnej zrzeszającej producentów żywności kultywujących tradycje i dziedzictwo kulinarne Pomorza;
- b) wzrostu liczby gospodarstw świadczących usługi edukacyjne dla dzieci i młodzieży szkolnej, funkcjonujących w ramach Ogólnopolskiej Sieci Zagród Edukacyjnych, do której przystąpiło 5 rolników (łącznie w sieci działa 17 gospodarstw z województwa pomorskiego),

Ogólnopolska Sieć Zagród Edukacyjnych służy upowszechnieniu idei edukacji w gospodarstwie rolnym oraz promocji działalności gospodarstw edukacyjnych. Celem działania sieci jest podniesienie prestiżu zawodu rolnika i upowszechnienie wiedzy na temat pochodzenia żywności, różnicowanie pozarolniczej działalności na obszarach wiejskich oraz zachowanie dziedzictwa kulturowego wsi.

- c) wzrostu liczby organizacji kobiecych z osobowością prawną o 15 podmiotów, pod nazwą Kółko Rolnicze – Koło Gospodyń Wiejskich, aplikujących po środki finansowe pochodzące z funduszy unijnych, na rzecz rozwój inicjatyw lokalnych, za pośrednictwem LGD i LGR,
- d) wzrostu wiedzy z zakresu nowych możliwości wykorzystania gospodarstwa rolnego i przestrzeni wiejskiej do prowadzenia pozarolniczej działalności gospodarczej: agroturystycznej, edukacyjnej oraz produkcji i sprzedaży produktów w ramach działalności marginalnej, lokalnej i ograniczonej, a także zasad prowadzenia sprzedaży bezpośredniej,
- e) wzrostu wiedzy z zakresu kategoryzacji wiejskiej bazy noclegowej opracowanej przez Polską Federację Turystyki Wiejskiej „Gospodarstwa Gościnne” na rzecz poprawy jakości zakwaterowania w obiektach turystyki wiejskiej
- f) wzrostu wiedzy z zakresu produkcji, sprzedaży oraz form promocji produktów tradycyjnych, lokalnych i regionalnych;
- g) wzrostu aktywności i udziału organizacji kobiecych w imprezach promujących produkty tradycyjne i regionalne (konkursy kulinarne: w Lubaniu i w Starym Polu, o Bursztynowy Laur Marszałka Województwa Pomorskiego „Pomorskie Smaki”, podczas Jarmarku św. Dominika; kiermasze: VIII Pomorskie Święto Produktu Tradycyjnego w Oliwie, Pomorski Jarmark Wielkanocny i Bożonarodzeniowy, Pomorski Stół Wielkanocny i Bożonarodzeniowy),

- h) wzrostu aktywności i udziału mieszkańców obszarów wiejskich w organizowanych przez PODR w Gdańsku pokazach, przeglądach, wystawach i konkursach: „Tradycyjna Palma Wielkanocna”, Turnieju Kół Gospodyń Wiejskich Województwa Pomorskiego oraz w Pomorskim Przeglądzie Folklorystycznym.
- i) promocji obszarów wiejskich województwa pomorskiego poprzez konkurs „Piękna Wieś Pomorska”,
- j) inspirowania i kreowania twórczych postaw opartych na wiedzy w organizowanej przez PODR w Gdańsku I Wojewódzkiej Olimpiadzie Wiedzy o Wiejskim Gospodarstwie Domowym.

3. Zbiorcze zestawienie wszystkich działań zrealizowanych przez PODR w Gdańsku w 2014 roku

Tabela nr 1

LP.	WSZYSTKIE DZIAŁANIA	BP ODR			ZSB/SP			ZSB/SŁ			Gdańsk - Lubań			PODR			
		Plan	Wykonanie	Liczba Uczestników	Plan	Wykonanie	Liczba Uczestników	Plan	Wykonanie	Liczba Uczestników	Plan	Wykonanie	Liczba Uczestników	PLAN	Wykonanie	Liczba Uczestników	% wykonania
DZIAŁANIA NIEODPŁATNE																	
1.	Doradztwo indywidualne	32204	33068	x	2262	2267	x	1592	1449	x	2061	1829	x	38 119	38 613	x	101,30
2.	Doradztwo dla grup producenckich	123	162	347	5	10	10	60	63	63	12	17	17	200	252	437	126,00
3.	Szkolenia gminne	474	524	10424	0	0	0	0	0	0	6	6	93	480	530	10 517	110,42
4.	Seminaria powiatowe	65	74	2585	0	1	37	0	0	0	2	5	201	67	80	2 823	119,4
5.	Konferencje wojewódzkie	1	2	263	15	14	1730	15	16	744	15	18	2369	46	50	5 106	108,7
6.	Szkolenie kadry własnej	27	19	102	7	5	30	0	0	0	8	43	587	42	67	719	159,5
7.	Wyjazdy szkoleniowe	72	78	1701	6	4	96	3	3	190	1	1	20	82	86	2 007	104,9
8.	Pokazy	185	197	2015	3	3	120	2	3	92	5	8	605	195	211	2 832	108,2
9.	Wystawy	43	45	42044	12	13	89328	2	3	15000	10	10	65139	67	71	211 511	106,0
10.	Wdrożenia	1	1	x	1	1	x	0	0	x	4	4	x	6	6	x	100,0
11.	Targi	1	1	100	3	3	83000	3	3	34000	4	4	95000	11	11	212 100	100,0
12.	Wydawnictwa	0	0	0	15	11	7500	3	2	400	17	17	6100	35	30	14 000	85,7
13.	Konkursy i olimpiady	67	70	1680	1	1	183	5	5	315	7	10	399	80	86	2 577	107,5
14.	Pomoc w wypełnianiu wniosków (nieodpłatnie)	2451	2723	x	99	233	x	228	97	x	164	168	x	2 942	3 221	x	109,5
USŁUGI ODPŁATNE																	
1.	Wnioski i biznesplany	11489	16738	x	636	711	x	332	362	x	587	625	x	13 044	18 436	x	141,3
2.	Kursy i szkolenia	73	151	x	2	1	10	3	7	x	4	9	213	82	168	4 237	204,9
3.	Szkolenia realizowane z projektu	0	30	773	0	0	0	0	0	0	0	0	0	0	30	742	p.p.
4.	Inne działania	498	605	x	128	111	x	17	13	x	97	125	x	740	854	x	115,4

Powyższa tabela przedstawia zadania realizowane przez PODR w Gdańsku w 2014 r., wszystkie zadania (poza wydawnictwami) zostały wykonane w ponad 100%. Odnotowano znaczny wzrost realizacji szkoleń gminnych i seminariów powiatowych, wynikało to ze zwiększonego zapotrzebowania na szkolenia zgłaszane przez rolników. Wzrost nastąpił także w szkoleniach kadry własnej, co spowodowane jest wprowadzaniem nowych przepisów i ciągłym doskonaleniem pracy doradców.

Niewykonanie zadania w pozycji Wydawnictwa wynika z

- wydania przez instytucję współorganizującą konferencję materiałów dla uczestników,
- przesunięcia legislacyjne dot. PROW 2014-2020 uniemożliwiły wydanie materiałów konferencyjnych.

4. Zrealizowane działania w podziale na zadania z ustawy o JDR

I. Prowadzenie szkoleń dla rolników i innych mieszkańców obszarów wiejskich

- a) Szkolenia gminne;
- b) Seminaria powiatowe;
- c) Konferencje wojewódzkie;
- d) Szkolenie kadry własnej;
- e) Wyjazdy szkoleniowe;

Tabela nr 2

	Szkolenia dla rolników i innych mieszkańców obszarów wiejskich, w szczególności w zakresie:	BP ODR			ZSB/SP			ZSB/SŁ			Gdańsk - Lubań			PODR RAZEM			
		Plan	Wykonanie	Liczba uczestników	Plan	Wykonanie	Liczba uczestników	Plan	Wykonanie	Liczba uczestników	Plan	Wykonanie	Liczba uczestników	Plan	Wykonanie	Liczba uczestników	% wykonania planu
I	SZKOLENIA GMINNE	474	524	10424	0	0	0	0	0	0	6	6	93	480	530	10517	110,4
a	Stosowanie nowoczesnych metod agrotechnicznych, hodowla oraz przetwórstwo rolno-spożywcze	93	100	1795	0	0	0	0	0	0	0	0	0	93	100	1795	107,5
b	Rozwiązywanie problemów technologicznych i organizacyjno-ekonomicznych gospodarstw rolnych	139	134	2531	0	0	0	0	0	0	0	0	0	139	134	2531	96,4
c	Rachunkowość w gospodarstwach rolnych	44	50	955	0	0	0	0	0	0	0	0	0	44	50	955	113,6
d	Rolnictwo ekologiczne	6	7	98	0	0	0	0	0	0	0	0	0	6	7	98	116,7
e	Rozwój przedsiębiorczości na obszarach wiejskich	43	40	609	0	0	0	0	0	0	5	5	80	48	45	689	93,8
f	Unowocześnianie wiejskiego gospodarstwa domowego	10	9	150	0	0	0	0	0	0	0	0	0	10	9	150	90,0
g	Ubieganie się o przyznanie pomocy finansowanej lub współfinansowanej ze środków pochodzących z funduszy Unii Europejskiej, lub innych instytucji krajowych, lub zagranicznych	101	148	3639	0	0	0	0	0	0	0	0	0	101	148	3639	146,5
h	Modernizacja gospodarstw rolnych, poprawa jakości artykułów rolno-spożywczych i ich przetwórstwa oraz wzmocnienie pozycji rolników na rynku	6	5	61	0	0	0	0	0	0	0	0	0	6	5	61	83,3
i	Zarządzanie gospodarstwem rolnym	11	10	205	0	0	0	0	0	0	0	0	0	11	10	205	90,9
j	Promocja produktów lokalnych i regionalnych	21	21	381	0	0	0	0	0	0	1	1	13	22	22	394	100,0
II	SEMINARIA POWIATOWE	65	74	2585	0	1	37	0	0	0	2	5	201	67	80	2823	119,4
a	Stosowanie nowoczesnych metod agrotechnicznych, hodowla oraz przetwórstwo rolno-spożywcze	11	13	364	0	0	0	0	0	0	0	2	67	11	15	431	136,4

	Szkolenia dla rolników i innych mieszkańców obszarów wiejskich, w szczególności w zakresie:	BP ODR			ZSB/SP			ZSB/SŁ			Gdańsk - Lubań			PODR RAZEM			
		Plan	Wykonanie	Liczba uczestników	Plan	Wykonanie	Liczba uczestników	Plan	Wykonanie	Liczba uczestników	Plan	Wykonanie	Liczba uczestników	Plan	Wykonanie	Liczba uczestników	% wykonania planu
b	Rozwiązywanie problemów technologicznych i organizacyjno-ekonomicznych gospodarstw rolnych	17	24	828	0	0	0	0	0	0	0	0	0	17	24	828	141,2
c	Rachunkowość w gospodarstwach rolnych	5	5	209		0	0		0	0	0	0	0	5	5	209	100,0
d	Rolnictwo ekologiczne	0	0	0	0	0	0	0	0	0	0	0	0	0	0	0	0,0
e	Rozwój przedsiębiorczości na obszarach wiejskich	8	8	281	0	0	0	0	0	0	2	2	68	10	10	349	100,0
f	Unowocześnianie wiejskiego gospodarstwa domowego	1	0	0	0	0	0	0	0	0	0	0	0	1	0	0	0,0
g	Ubieganie się o przyznanie pomocy finansowanej lub współfinansowanej ze środków pochodzących z funduszy Unii Europejskiej, lub innych instytucji krajowych, lub zagranicznych	14	15	635	0	1	37	0	0	0	0	1	66	14	17	738	121,4
h	Modernizacja gospodarstw rolnych, poprawy jakości artykułów rolno-spożywczych i ich przetwórstwa oraz wzmocnienie pozycji rolników na rynku	3	3	55	0	0	0	0	0	0	0	0	0	3	3	55	100,0
i	Zarządzanie gospodarstwem rolnym	1	1	50		0	0		0	0	0	0	0	1	1	50	100,0
j	Promocja produktów lokalnych i regionalnych	5	5	163	0	0	0	0	0	0	0	0	0	5	5	163	100,0
III	KONFERENCJE WOJEWÓDZKIE	1	2	263	15	14	1730	15	16	744	15	18	2369	46	50	5106	108,7
a	Stosowanie nowoczesnych metod agrotechnicznych, hodowla oraz przetwórstwo rolno-spożywcze	0	1	152	6	7	967	3	3	106	6	9	1435	15	20	2660	133,3
b	Rozwiązywanie problemów technologicznych i organizacyjno-ekonomicznych gospodarstw rolnych	1	1	111	2	2	159	4	6	267	2	1	64	9	10	601	111,1
c	Rachunkowość w gospodarstwach rolnych	0	0	0	1	0	0	0	1	54	0	0	0	1	1	54	100,0
d	Rolnictwo ekologiczne	0	0	0	0	0	0	1	1	30	0	1	60	1	2	90	200,0
e	Rozwój przedsiębiorczości na obszarach wiejskich	0	0	0	2	2	124	1	1	30	2	2	110	5	5	264	100,0
f	Unowocześnianie wiejskiego gospodarstwa domowego	0	0	0	2	0	0	2	2	79	3	2	112	7	4	191	57,1
g	Ubieganie się o przyznanie pomocy finansowanej lub współfinansowanej ze środków pochodzących z funduszy Unii Europejskiej, lub innych instytucji krajowych, lub zagranicznych	0	0	0	1	2	365	1	1	151	2	2	482	4	5	998	125,0
h	Modernizacja gospodarstw rolnych, poprawa jakości artykułów rolno-spożywczych i ich przetwórstwa oraz wzmocnienie pozycji rolników na rynku	0	0	0	1	1	115	2	1	27	0	0	0	3	2	142	66,7
i	Zarządzanie gospodarstwem rolnym	0	0	0	1	0	0	1	0	0	1	1	106	3	1	106	33,3

	Szkolenia dla rolników i innych mieszkańców obszarów wiejskich, w szczególności w zakresie:	BP ODR			ZSB/SP			ZSB/SŁ			Gdańsk - Lubań			PODR RAZEM			
		Plan	Wykonanie	Liczba uczestników	Plan	Wykonanie	Liczba uczestników	Plan	Wykonanie	Liczba uczestników	Plan	Wykonanie	Liczba uczestników	Plan	Wykonanie	Liczba uczestników	% wykonania planu
IV	Szkolenie kadry własnej	27	19	102	7	5	30	0	0	0	8	43	587	42	67	719	159,5
a	Stosowanie nowoczesnych metod agrotechnicznych, hodowla oraz przetwórstwo rolno-spożywcze	3	2	7	4	4	21	0	0	0	0	0	0	7	6	28	85,7
b	Rozwiązywanie problemów technologicznych i organizacyjno-ekonomicznych gospodarstw rolnych	4	2	9	2	0	0	0	0	0	2	3	61	8	5	70	62,5
c	Rachunkowość w gospodarstwach rolnych	4	4	22	0	0	0	0	0	0	5	4	104	9	8	126	88,9
e	Rozwój przedsiębiorczości na obszarach wiejskich	2	1	5	0	0	0	0	0	0	1	1	22	3	2	27	66,7
g	Ubieganie się o przyznanie pomocy finansowanej lub współfinansowanej ze środków pochodzących z funduszy Unii Europejskiej, lub innych instytucji krajowych, lub zagranicznych	10	8	46	1	1	9	0	0	0	0	1	42	11	10	97	90,9
h	Modernizacja gospodarstw rolnych, poprawa jakości artykułów rolno-spożywczych i ich przetwórstwa oraz wzmocnienie pozycji rolników na rynku	2	1	8	0	0	0	0	0	0	0	0	0	2	1	8	50,0
i	Zarządzanie gospodarstwem rolnym	1	1	5	0	0	0	0	0	0	0	0	0	1	1	5	100,0
j	Promocja produktów lokalnych i regionalnych	1	0	0	0	0	0	0	0	0	0	0	0	1	0	0	0,0
	Inne szkolenia kadry własnej		0	0								34	358	0	34	358	p.p.
V	WYJAZDY SZKOLENIOWE	72	78	1701	6	4	96	3	3	190	1	1	20	82	86	2007	104,9
a	Stosowanie nowoczesnych metod agrotechnicznych, hodowla oraz przetwórstwo rolno-spożywcze	51	56	1124	2	0	0	1	1	140	0	0	0	54	57	1264	105,6
b	Rozwiązywanie problemów technologicznych i organizacyjno-ekonomicznych gospodarstw rolnych	3	3	19	1	1	23	2	2	50	0	0	0	6	6	92	100,0
d	Rolnictwo ekologiczne	2	1	10	0	0	0	0	0	0	1	1	20	3	2	30	66,7
e	Rozwój przedsiębiorczości na obszarach wiejskich	16	18	548	3	3	73	0	0	0	0	0	0	19	21	621	110,5

Powyższa tabela pokazuje wszystkie zadania realizowane w ramach szkoleń, seminariów, konferencji i wyjazdów szkoleniowych. Wszystkie działania doradcze w każdej pozycji zostały wykonane w ponad 100 %, odchylenia w poszczególnej tematyce wynikają z bieżącego monitorowania zapotrzebowania na szkolenia wykonywanego przez doradców w gminach i dopasowywania tematyki szkoleń do potrzeb rolników. Wprowadzanie nowych przepisów i dostosowywanie gospodarstw rolnych do ich stosowania spowodowało również niewielkie zmiany w realizowanej tematyce.

II. Prowadzenie działalności informacyjnej wspierającej rozwój produkcji rolniczej

- a) Porady informacyjne (przez telefon, w biurze, w ich gospodarstwach).
- b) Indywidualne porady doradcze (przez telefon, w biurze, w ich gospodarstwach).
- c) Wydawnictwa: broszury, materiały konferencyjne, ulotki, czasopismo specjalistyczne.

Tabela nr 3

		BP ODR			ZSB/SP			ZSB/SŁ			Gdańsk - Lubań			PODR RAZEM			
		Plan	Wykonanie	Liczba uczestników	Plan	Wykonanie	Liczba uczestników	Plan	Wykonanie	Liczba uczestników	Plan	Wykonanie	Liczba uczestników	Plan	Wykonanie	Liczba uczestników	% wykonania planu
I	PORADA INFORMACYJNA	9447	9440	x	709	620	0	856	400	0	634	524	x	11646	10985	x	94,3
1.	Pozyskiwanie środków z Unii Europejskiej i krajowych	1612	2616	x	138	138	x	210	51	x	40	162	x	2000	2967	x	148,3
2.	Zarządzanie gospodarstwem rolnym	934	1017	x	17	32	x	10	28	x	10	37	x	971	1114	x	114,8
3.	Systemy podatkowe i ubezpieczenia	736	304	x	12	6	x	75	25	x	20	28	x	843	362	x	43,0
4.	łańcuchy żywnościowe, systemy jakości i bezpieczeństwo żywności	213	69	x	2	1	x	10	15	x	0	2	x	225	87	x	38,6
5.	Tworzenie i funkcjonowanie grup producentów rolnych	108	100	x	2	11	x	5	14	x	8	5	x	123	130	x	105,9
6.	Technologia produkcji roślinnej	887	1647	x	10	63	x		54	x	75	44	x	972	1808	x	186,0
7.	Technologia produkcji zwierzęcej	648	551	x	22	36	x	20	29	x	200	37	x	890	652	x	73,3
8.	Mechanizacja i budownictwo	185	110	x	42	73	x	25	7	x	20	18	x	272	208	x	76,5
9.	Racjonalna gospodarka pasieczna	34	30	x		1	x	0	3	x	50	16	x	84	49	x	58,3
10.	Technologia produkcji ekologicznej	145	130	x	5	2	x	24	3	x	5	6	x	179	140	x	78,2
11.	Program rolnośrodowiskowy	640	988	x	51	96	x	100	36	x	58	60	x	849	1179	x	138,9
12.	Ochrona środowiska i klimatu	193	167	x	16	7	x	0	4	x	45	2	x	254	180	x	70,8
13.	Integrowana ochrona roślin	542	426	x	69	33	x	0	17	x	0	9	x	611	484	x	79,2
14.	OSN - obszary szczególnie narażone	79	25	x	13	2	x	0	0	x	5	0	x	97	28	x	28,4
15.	Wymogi wzajemnej zgodności (cross compliance)	522	432	x	32	66	x	20	15	x	24	20	x	598	532	x	89,0
16.	Odnawialne źródła energii	169	84	x	6	6	x	10	7	x	10	11	x	195	108	x	55,3
17.	Przedsiębiorczość	631	243	x	58	7	x	240	44	x	5	12	x	934	306	x	32,8
18.	Produkt lokalny, regionalny i tradycyjny	290	130	x	40	16	x	5	10	x	7	14	x	342	169	x	49,5

		BP ODR			ZSB/SP			ZSB/Sł			Gdańsk - Lubań			PODR RAZEM			
		Plan	Wykonanie	Liczba uczestników	Plan	Wykonanie	Liczba uczestników	Plan	Wykonanie	Liczba uczestników	Plan	Wykonanie	Liczba uczestników	Plan	Wykonanie	Liczba uczestników	% wykonania planu
19.	Turystyka wiejska, w tym agroturystyka	257	150	x	50	13	x	32	8	x	8	13	x	347	184	x	53,0
20.	Zagroda edukacyjna	76	41	x	25	6	x	0	0	x	3	19	x	104	66	x	63,0
21.	WGD	102	93	x	40	8	x	20	20	x	28	5	x	190	126	x	66,1
22.	Rozwój obszarów wiejskich	444	90	x	59	1	x	50	12	x	13	6	x	566	108	x	19,0
II	INDYWIDUALNA PORADA DORADCZA	7360	7888	x	465	549	x	199	378	x	539	410	x	8563	9225	x	107,7
1.	Systemy podatkowe i ubezpieczenia	1036	564	x	33	10	x	5	47	x	108	51	x	1182	673	x	56,9
2.	łańcuchy żywnościowe, systemy jakości i bezpieczeństwo żywności	386	127	x	3	2	x	69	28	x	6	4	x	464	161	x	34,7
3.	Tworzenie i funkcjonowanie grup producentów rolnych	236	187	x	9	21	x	20	25	x	2	9	x	267	242	x	90,6
4.	Technologia produkcji roślinnej	3044	4940	x	120	188	x	10	163	x	150	132	x	3324	5423	x	159,3
5.	Technologia produkcji zwierzęcej	2145	1652	x	99	109	x	80	86	x	160	110	x	2484	1956	x	81,4
6.	Mechanizacja i budownictwo	489	329	x	201	218	x	15	22	x	65	55	x	770	624	x	81,0
7.	Racjonalna gospodarka pasieczna	24	89	x	0	2	x	0	8	x	48	49	x	72	147	x	204,2
III	DORADZTWO DLA GRUP PRODUCENCKICH	123	162	347	5	10	10	60	63	63	12	17	0	200	252	437	126,0
1.	Dla istniejących grup producentów rolnych	53	85	110	3	4	4	30	54	54	9	4	0	95	147	172	154,7
2.	Dla grup zainteresowanych tworzeniem GPR	70	77	237	2	6	6	30	9	9	3	13	0	105	105	265	100,0
IV	WYDAWNICTWA	0	0	0	15	11	7500	3	2	400	17	17	6100	35	30	14000	85,7
1.	Broszura	0	0	0	0	0	0	2	0	0	1	2	3000	3	2	3000	66,7
2.	Katalog/Gazeta Targowa	0	0	0	6	6	2500	0	0	0	7	7	2100	13	13	4600	100,0
3.	Materiały konferencyjne/seminaryjne	0	0	0	8	4	800	0	1	300	6	5	1000	14	10	2100	71,4
4.	Ulotka	0	0	0	0	0	0	1	1	100	0	0	0	1	1	100	100,0
5.	PWR oraz inne	0	0	0	1	1	4200	0	0	0	3	3	0	4	4	4200	100,0

Niewykonanie planu w pozycji I (porada informacyjna) spowodowane było brakiem planowanego zainteresowania tą tematyką doradztwa, było to spowodowane zwiększoną dostępnością do informacji przekazywanych przez stronę www.podr.pl, facebook, Pomorskie Wieści Rolnicze. W zamian za to wykonano więcej indywidualnych porad doradczych, które służą rozwiązywaniu zgłaszanych przez rolników problemów.

Pozycja Wydawnictwa została omówiona na str. 3.

III. Prowadzenie działalności w zakresie podnoszenia kwalifikacji zawodowych rolników i innych mieszkańców obszarów wiejskich.

Tabela nr 4

		BP ODR		ZSB/SP		ZSB/Sł		Gdańsk - Lubań		PODR RAZEM		
		Plan	Wykonanie	Plan	Wykonanie	Plan	Wykonanie	Plan	Wykonanie	Plan	Wykonanie	% wykonania planu
1.	INDYWIDUALNA PORADA DORADCZA z zagadnień przedsiębiorczości	1107	728	104	20	120	133	25	37	1356	918	66,7

Niewykonanie planu w ww. pozycji spowodowane było brakiem planowanego zainteresowania tą tematyką doradztwa, sytuacja ta była spowodowana wejściem w życie Wspólnej Polityki Rolnej na lata 2014-2020, co wywołało duże zainteresowanie tym tematem, obrazuje to poniższa tabela (pkt IV).

IV. Udzielanie pomocy rolnikom i innym mieszkańcom obszarów wiejskich w zakresie sporządzania dokumentacji niezbędnej do uzyskania pomocy finansowej lub współfinansowanej ze środków pochodzących z funduszy Unii Europejskiej lub innych instytucji krajowych, lub zagranicznych.

- a) Indywidualne porady doradcze (przez telefon, w biurze, w ich gospodarstwach).
- b) Pomoc w zakresie sporządzania dokumentacji.

Tabela nr 5

		BP ODR		ZSB/SP		ZSB/Sł		Gdańsk - Lubań		PODR RAZEM		
		Plan	Wykonanie	Plan	Wykonanie	Plan	Wykonanie	Plan	Wykonanie	Plan	Wykonanie	% wykonania planu
I	INDYWIDUALNA PORADA DORADCZA	3145	4858	223	256	85	94	214	301	3667	5509	150,2
1.	Pozyskiwanie środków z Unii Europejskiej i krajowych	3145	4858	223	256	85	94	214	301	3667	5509	150,2
II	WNIOSKI I BIZNESPLANY (POMOC - nieodpłatnie)	2061	2240	80	190	162	72	141	123	2444	2625	107,4
1.	Pomoc w sporządzaniu wniosków o płatności bezpośrednie i ONW	1448	1381	64	111	105	64	49	22	1666	1578	94,7
2.	Pomoc w wypełnianiu dokumentacji do wniosków PROW	13	336	0	15	0	0	60	60	73	411	563,0
3.	Pomoc w ubieganiu się o kredyty	0	19	0	7	0	0	2	11	2	37	1850,0
4.	Pomoc w wypełnianiu wniosków o dopłaty do materiału siewnego, do kwoty mlecznej	205	289	0	12	0	7	10	1	215	309	143,7
5.	Pomoc w wypełnianiu wniosków AGNAS	88	76	0	21	0	1	0	6	88	104	118,2
6.	Pomoc w wypełnianiu innych wniosków	307	139	16	24	57	0	20	23	400	186	46,5

V. Prowadzenie analiz rynku artykułów rolno-spożywczych i środków produkcji oraz gromadzenie i upowszechnianie informacji rynkowej w tym zakresie

Tabela nr 6

Opis	Plan	Wykonanie
1. Publikacje analiz rynkowych w prasie fachowej i na stronie internetowej	12	12
2. Monitoring cen produktów rolnych i środków do produkcji rolnej upowszechniany poprzez:	126	126
A. tygodniowe zestawienia cen targowiskowych wybranych produktów rolnych	52	52
B. „Raport z rynku”	11	11
C. publikacja na stronie internetowej	52	52
D. na tablicy ogłoszeń	11	11

VI. Prowadzenie doświadczalnictwa odmianowego w ramach Porejestrowego Doświadczalnictwa Odmianowego i Rolniczego

a) Doświadczenia według metod określonych regulaminem COBORU.

Tabela nr 7

Lp.	Nazwa	Plan 2014	Wykonanie	% wykonania
1.	Jęczmień jary	19	19	100
2.	Pszenżyto jare	7	7	100
3.	Owies	12	12	100
4.	Jęczmień ozimy	13	13	100
5.	Żyto ozime	19	18	94,7
6.	Pszenżyto ozime	22	22	100
7.	Ziemniak bardzo wczesny	7	7	100
8.	Ziemniak wczesny	8	8	100
9.	Ziemniak średnio wczesny	13	12	92,3
10.	Ziemniak późny	4	4	100
11.	Ziemniak skrobiowy	12	12	100

Różnice między planem, a wykonaniem wynikają z rozbieżności między terminami tworzenia Programu działalności (koniec 2013 r.), a umową na realizację zadań w ramach PDOiR (wiosna 2014 r.).

VII. Upowszechnianie metod produkcji rolniczej i stylu życia przyjaznego dla środowiska

Tabela nr 8

		BP ODR			ZSB/SP			ZSB/St			Gdańsk - Lubań			PODR RAZEM			
		Plan	Wykonanie	Liczba uczestników	Plan	Wykonanie	Liczba uczestników	Plan	Wykonanie	Liczba uczestników	Plan	Wykonanie	Liczba uczestników	Plan	Wykonanie	Liczba uczestników	% wykonania planu
I	INDYWIDUALNA PORADA DORADCZA	4379	3716	0	337	340	0	148	135	0	163	141	x	5027	4331	x	86,2
1.	Technologia produkcji ekologicznej	450	390	x	20	5	x	20	8	x	35	18	x	525	420	x	80,0
2.	Ochrona środowiska i klimatu	480	501	x	59	21	x	0	11	x	8	6	x	547	539	x	98,6
3.	Integrowana ochrona roślin	1305	1277	x	81	99	x	10	51	x	0	26	x	1396	1452	x	104,0
4.	Wymogi wzajemnej zgodności (cross compliance)	1655	1295	x	133	198	x	98	44	x	80	60	x	1966	1597	x	81,2
5.	Odnawialne źródła energii	489	253	x	44	17	x	20	22	x	40	32	x	593	323	x	54,5
II	POKAZY	162	172	1469	3	3	120	0	0	0	3	6	532	168	181	2121	107,7
1.	Technologia produkcji roślinnej	84	81	705	2	2	109	0	0	0	0	3	471	86	86	1285	100,0
2.	Technologia produkcji zwierzęcej	9	9	95	1	1	11	0	0	0	2	2	43	12	12	149	100,0
3.	Mechanizacja i budownictwo	6	6	90	0	0	0	0	0	0	0	0	0	6	6	90	100,0
4.	Racjonalna gospodarka pasieczna	1	1	6	0	0	0	0	0	0	1	1	18	2	2	24	100,0
5.	Technologia produkcji ekologicznej	3	3	21	0	0	0	0	0	0	0	0	0	3	3	21	100,0
6.	Program rolnośrodowiskowy, ochrona środowiska i klimatu	19	30	211	0	0	0	0	0	0	0	0	0	19	30	211	157,9
7.	Integrowana ochrona roślin	9	9	75	0	0	0	0	0	0	0	0	0	9	9	75	100,0
8.	OSN - obszary szczególnie narażone	2	2	19	0	0	0	0	0	0	0	0	0	2	2	19	100,0
9.	Wymogi wzajemnej zgodności (cross compliance)	26	28	217	0	0	0	0	0	0	0	0	0	26	28	217	107,7
10.	Odnawialne źródła energii	3	3	30	0	0	0	0	0	0	0	0	0	3	3	30	100,0
III	WYSTAWY	25	26	41095	8	8	84000	2	2	10000	7	6	65000	42	42	200095	100,0
1.	Wystawa dotycząca produkcji roślinnej	19	19	23815	1	1	0	0	0	0	0	0	0	20	20	23815	100,0
2.	Wystawa dotycząca produkcji zwierzęcej	1	1	16000	7	7	84000	2	2	10000	6	6	65000	16	16	175000	100,0

		BP ODR			ZSB/SP			ZSB/St.			Gdańsk - Lubań			PODR RAZEM			
		Plan	Wykonanie	Liczba uczestników	Plan	Wykonanie	Liczba uczestników	Plan	Wykonanie	Liczba uczestników	Plan	Wykonanie	Liczba uczestników	Plan	Wykonanie	Liczba uczestników	% wykonania planu
3.	Wystawa dotycząca ekologii i ochrony środowiska	3	4	80	0	0	0	0	0	0	1	0	0	4	4	80	100,0
4.	Wystawy inne	2	2	1200	0	0	0	0	0	0	0	0	0	2	2	1200	100,0
IV	WDROŻENIA	1	1	x	1	1	x	0	0	x	4	4	x	6	6	x	100,0
1.	Produkcja roślinna	1	1	x	1	1	x	0	0	x	4	4	x	6	6	x	100,0
V	TARGI	1	1	100	3	3	83000	3	3	34000	4	4	95000	11	11	212100	100,0
1.	Targi	1	1	100	3	3	83000	3	3	34000	4	4	95000	11	11	212100	100,0
VI	KONKURSY/OLIMPIADY	67	70	1680	1	1	183	5	5	315	7	10	399	80	86	2577	107,5
1.	Konkurs „Piękna Wieś”	22	18	235	0	0	0	0	0	0	1	1	26	23	19	261	82,6
2.	Konkursy kulinarne	4	2	26	0	0	0	1	0	0	2	2	27	7	4	53	57,1
3.	Turniej Kół Gospodyń Wiejskich itp.	6	15	588	1	1	183	1	2	150	1	4	250	9	22	1171	244,4
4.	AgroLiga	0	0	0	0	0	0	0	0	0	1	1	6	1	1	6	100,0
5.	Konkurs „Bezpieczne Gospodarstwo Rolne”	0	0	0	0	0	0	1	1	20	0	0	0	1	1	20	100,0
6.	Olimpiada BHP (eliminacje powiatowe i etap wojewódzki)	16	16	269	0	0	0	1	1	85	0	0	0	17	17	354	100,0
7.	Olimpiada Młodych Producentów Rolnych (eliminacje powiatowe i etap wojewódzki)	16	16	268	0	0	0	0	0	0	1	1	55	17	17	323	100,0
8.	Inne konkursy min. Figle Gnieźdzewskich Gburów, Jagodobranie, Trafiony Plon, Nasze Małe Gospodarstwo	1	3	294	0	0	0	1	1	60	1	1	35	3	5	389	166,7

Niewykonanie planu w pkt. I (Indywidualna porada doradcza) spowodowane było brakiem planowanego zainteresowania tą tematyką doradztwa, za to dużo większym zainteresowaniem cieszyły się pokazy, których zorganizowano o 7% więcej, podobnie jak konkursów.

VIII. Podejmowanie działań na rzecz zachowania dziedzictwa kulturowego i przyrodniczego wsi, ekologicznego i funkcjonalnego urządzania gospodarstwa rolnego

- a. Indywidualne porady doradcze (przez telefon, w biurze, w ich gospodarstwach).
- b. Pomoc w zakresie sporządzania dokumentacji.

Tabela nr 9

		BP ODR		ZSB/SP		ZSB/SŁ		Gdańsk - Lubań		PODR RAZEM		
		Plan	Wykonanie	Plan	Wykonanie	Plan	Wykonanie	Plan	Wykonanie	Plan	Wykonanie	% wykonania planu
I	INDYWIDUALNA PORADA DORADCZA	795	668	75	72	70	89	52	56	992	884	89,1
1.	Produkt lokalny, regionalny i tradycyjny	532	389	35	49	40	29	40	41	647	508	78,5
2.	WGD	263	279	40	23	30	59	12	15	345	376	109,1
II	Pomoc w wypełnianiu wniosków (nieodpłatnie)	2	6	0	3	0	0	2	3	4	12	300,0
1.	Pomoc w wypełnianiu wniosków - produkty tradycyjne	2	6	0	3	0	0	2	3	4	12	300,0

Niewykonanie planu w I pozycji Indywidualna porada doradcza, spowodowane było brakiem planowanego zainteresowania tą tematyką, doradztwo było świadczone w innym zakresie, co pokazują tabele nr 5 i 11.

IX. Upowszechnianie rozwoju agroturystyki i turystyki wiejskiej oraz prowadzenie promocji wsi jako atrakcyjnego miejsca wypoczynku

- a. Indywidualne porady doradcze (przez telefon, w biurze, w ich gospodarstwach).
- b. Upowszechnianie poprzez pokazy i wystawy.

Tabela nr 10

		BP ODR			ZSB/SP			ZSB/SŁ			Gdańsk - Lubań			PODR RAZEM			
		Plan	Wykonanie	Liczba uczestników	Plan	Wykonanie	Liczba uczestników	Plan	Wykonanie	Liczba uczestników	Plan	Wykonanie	Liczba uczestników	Plan	Wykonanie	Liczba uczestników	% wykonania planu
I	INDYWIDUALNA PORADA DORADCZA	1443	841	x	111	59	x	64	59	x	100	112	x	1718	1071	x	62,3
1.	Turystyka wiejska, w tym agroturystyka	604	449	x	40	40	x	20	24	x	37	38	x	701	551	x	78,6
2.	Zagroda edukacyjna	153	122	x	20	17	x	0	0	x	57	57	x	230	197	x	85,4
3.	Rozwój obszarów wiejskich	686	269	x	51	2	x	44	35	x	6	17	x	787	323	x	41,1
II	Pomoc w wypełnianiu wniosków (nieodpłatnie)	1	0	x	0	0	x	0	0	x	2	12	x	3	12	x	400,0
1.	Pomoc w wypełnianiu wniosków - zagrody edukacyjne	1	0	x	0	0	x	0	0	x	2	12	x	3	12	x	400,0
III	POKAZY	23	25	546	0	0	0	2	3	92	2	2	73	27	30	711	111,1
1.	Aktywizacja mieszkańców obszarów wiejskich np. Stół Wielkanocny, Stół Bożonarodzeniowy, Pokaz kosmetyczny	23	25	546	0	0	0	2	3	92	2	2	73	27	30	711	111,1
IV	WYSTAWY	18	19	949	4	5	5328	0	1	5000	3	4	139	25	29	11416	116,0
1.	Wystawy, np.: Wystawa produktów tradycyjnych i regionalnych	18	19	949	4	5	5328	0	1	5000	3	4	139	25	29	11416	116,0

Niewykonanie planu w I pozycji Indywidualna porada doradcza, spowodowane było brakiem planowanego zainteresowania tą tematyką, doradztwo było świadczone w innym zakresie, co pokazują tabele nr 5 i 11, dodatkowo zrealizowane zostało więcej pokazów i wystaw.

X. Współdziałanie w realizacji zadań wynikających z programów rolnośrodowiskowych oraz programów działań mających na celu ograniczenie odpływu azotu ze źródeł rolniczych

- a. Indywidualne porady doradcze (przez telefon, w biurze, w ich gospodarstwach).
- b. Pomoc w zakresie sporządzania dokumentacji.

Tabela nr 11

		BP ODR		ZSB/SP		ZSB/SŁ		Gdańsk - Lubań		PODR RAZEM		
		Plan	Wykonanie	Plan	Wykonanie	Plan	Wykonanie	Plan	Wykonanie	Plan	Wykonanie	% wykonania planu
I	INDYWIDUALNA PORADA DORADCZA	2322	3040	203	292	50	108	235	180	2810	3620	128,8
1.	Program rolnośrodowiskowy	2211	2964	166	287	50	107	205	179	2632	3537	134,4
2.	OSN - obszary szczególnie narażone	111	76	37	5	0	1	30	1	178	83	46,3
II	Pomoc w wypełnianiu wniosków (nieodpłatnie)	387	477	19	40	66	25	19	30	491	572	116,5
1.	Pomoc w wypełnianiu wniosków rolnośrodowiskowych	341	314	19	38	66	13	19	13	445	378	84,9
2.	Pomoc w opracowaniu planów działalności rolnośrodowiskowej	0	19	0	0	0	12	0	2	0	33	p.p.
3.	Pomoc w prowadzeniu rejestru działań agrotechnicznych związanych z programem rolnośrodowiskowym	46	144	0	2	0	0	0	15	46	161	350,0

Powyższa tabela pokazuje obszar, w którym wsparcie i doradztwo w zakresie programów rolnośrodowiskowych jest ważnym elementem pracy doradców PODR.

XI. Prowadzenie analiz przemian w zakresie poziomu i jakości produkcji rolniczej i funkcjonowania gospodarstw rolnych oraz upowszechnianie wyników tych analiz w pracy doradczej

- a. Indywidualne porady doradcze (przez telefon, w biurze, w ich gospodarstwach).
- b. Publikacje (strona internetowa, artykuły w prasie fachowej).

Tabela nr 12

		BP ODR		ZSB/SP		ZSB/SŁ		Gdańsk - Lubań		PODR RAZEM		
		Plan	Wykonanie	Plan	Wykonanie	Plan	Wykonanie	Plan	Wykonanie	Plan	Wykonanie	% wykonania planu
I	INDYWIDUALNA PORADA DORADCZA	2206	1890	35	59	-	53	99	69	2340	2070	88,4
1.	Zarządzanie gospodarstwem rolnym (planowanie rozwoju gospodarstw rolnych)	2206	1890	35	59	-	53	99	69	2340	2070	88,4
II	PUBLIKACJE	-	-	-	-	-	-	16	-	16	16	100,0
1.	Comiesięczna informacja o sytuacji w rolnictwie - strona internetowa	-	-	-	-	-	-	12	12	12	12	100,0
2.	Artykuły w prasie fachowej i na stronie internetowej	-	-	-	-	-	-	2	2	2	2	100,0
3.	Prezentacje multimedialne na stronie internetowej	-	-	-	-	-	-	2	2	2	2	100,0

Niewykonanie planu w I pozycji Indywidualna porada doradcza, spowodowane było brakiem planowanego zainteresowania tą tematyką, doradztwo było świadczone w innym zakresie, co pokazują tabele nr 5 i 11.

XII. Działania odpłatne realizowane przez PODR w Gdańsku

Tabela nr 13

		BP ODR			ZSB/SP			ZSB/SŁ			Gdańsk - Lubań			PODR RAZEM			
		Plan	Wykonanie	Liczba uczestników	Plan	Wykonanie	Liczba uczestników	Plan	Wykonanie	Liczba uczestników	Plan	Wykonanie	Liczba uczestników	Plan	Wykonanie	Liczba uczestników	% wykonania planu
I	WNIOSKI I BIZNESPLANY	11489	16738	x	636	711	x	332	362	x	587	625	x	13044	18436	x	141,3
1.	Sporządzanie wniosków o płatności bezpośrednie i ONW	8327	11005	x	390	400	x	140	251	x	280	218	x	9137	11874	x	130,0
2.	Sporządzenie dokumentacji na działanie „Zwiększenie wartości dodanej podstawowej produkcji rolnej i leśnej” (wniosek o przyznanie pomocy + pilotowanie inwestycji)	0	1	x	0	0	x	0	0	x	0	1	x	0	2	x	p.p.
3.	Sporządzenie dokumentacji na działanie „Modernizacja gospodarstw rolnych” (wniosek i biznesplan o przyznanie pomocy)	12	16	x	0	0	x	4	0	x	0	5	x	16	21	x	131,3
4.	Sporządzenie dokumentacji na działanie „Mikroprzedsiębiorstwa” (wniosek i biznesplan o przyznanie pomocy)	3	1	x	2	1	x	3	0	x	10	8	x	18	10	x	55,6
5.	Sporządzenie dokumentacji na działanie „Różnicowanie w kierunku działalności nierolniczej” (wniosek i biznesplan o przyznanie pomocy)	3	5	x	4	1	x	3	0	x	0	3	x	10	9	x	90,0
6.	Sporządzenie dokumentacji na pozostałe działania PROW 2007-2013 (wniosek i biznesplan o przyznanie pomocy)	1	394	x	0	6	x	4	10	x	0	21	x	5	431	x	8620,0
7.	Wniosek o płatność do wszystkich działań PROW	41	46	x	9	1	x	0	0	x	2	12	x	52	59	x	113,5
8.	Sporządzanie biznesplanów do kredytów	64	29	x	2	3	x	0	0	x	0	3	x	66	35	x	53,0
9.	Sporządzanie wniosków rolnośrodowiskowych	1604	2913	x	91	104	x	70	75	x	161	186	x	1926	3278	x	170,2
10.	Sporządzenie zmiany do planu rolnośrodowiskowego	119	188	x	14	11	x	12	0	x	19	30	x	164	229	x	139,6
11.	Opracowanie planów działalności rolnośrodowiskowej	329	381	x	4	4	x	39	25	x	15	17	x	387	427	x	110,3
12.	Prowadzenie rejestru działań agrotechnicznych związanych z programem rolnośrodowiskowym	23	26	x	2	0	x	13	0	x	4	2	x	42	28	x	66,7

		BP ODR			ZSB/SP			ZSB/SŁ			Gdańsk - Lubań			PODR RAZEM			
		Plan	Wykonanie	Liczba uczestników	Plan	Wykonanie	Liczba uczestników	Plan	Wykonanie	Liczba uczestników	Plan	Wykonanie	Liczba uczestników	Plan	Wykonanie	Liczba uczestników	% wykonania planu
13.	Sporządzenie planu nawożenia	380	831	x	50	110	x	13	0	x	74	86	x	517	1027	x	198,6
14.	Sporządzenie wniosku na dotację do materiału siewnego	380	716	x	52	60	x	14	0	x	12	12	x	458	788	x	172,1
15.	Opracowanie raportu oceny gospodarstw pod kątem wymogów wzajemnej zgodności (KUD)	143	150	x	11	8	x	5	1	x	4	16	x	163	175	x	107,4
16.	Sporządzanie wniosków innych	60	36	x	5	2	x	12	0	x	6	5	x	83	43	x	51,8
II	KURSY I SZKOLENIA	73	151	3854	2	1	10	3	7	160	4	9	213	82	168	4237	204,9
1.	Stosowanie środków ochrony roślin przy użyciu opryskiwacza	73	150	3837	0	1	10	1	5	105	0	3	75	74	159	4027	214,9
2.	Eksploatacja kombajnów zbożowych	0	0	0	0	0	0	1	1	25	0	0	0	1	1	25	100,0
3.	Doradztwo w zakresie stosowania środków ochrony roślin	0	0	0	2	0	0	1	0	0	4	6	138	7	6	138	85,7
4.	Inne	0	1	17	0	0	0	0	1	30	0	0	0	0	2	47	p.p.
III	SZKOLENIA realizowane z projektu	30	30	773	0	0	0	0	0	0	0	0	0	30	30	742	p.p.
1	Integrowana produkcja	0	5	136	0	0	0	0	0	0	0	0	0	0	5	136	p.p.
2	Stosowanie środków ochrony roślin przy użyciu opryskiwacza	0	25	606	0	0	0	0	0	0	0	0	0	0	25	606	p.p.
IV	INNE DZIAŁANIA	498	605	x	128	111	x	17	13	x	97	125	x	740	854	x	115,4
1.	Prowadzenie rachunkowości rolnej w systemie Polski FADN w gospodarstwach wytypowanych przez IERiGŻ-PIB Warszawa, przy współpracy pracowników PODR, wraz ze związanymi z tymi działaniami koordynacjami, kontrolnymi i doskonaleniem zawodowym	498	561	x	8	8	x	17	13	x	26	20	x	549	602	x	109,7
2.	Atestacja opryskiwaczy	0	44	0	120	103	x	0	0	x	71	105	x	191	252	x	131,9

5. Podsumowanie

Program działania PODR na 2014 rok zapewnił dostęp do bezpłatnego doradztwa znaczącej liczbie (ok. 30%) aktywnych rolników w województwie pomorskim oraz tej części mieszkańców obszarów wiejskich, która zajmuje się przedsiębiorczością rolniczą i pozarolniczą, jak również sprawami społeczno-gospodarczymi na wsi. Doradztwo indywidualne skierowane było do ponad 10.000 rolników i innych mieszkańców wsi.

W konferencjach wojewódzkich udział wzięło 5 106 rolników i innych osób – przedstawicieli kadr pracujących na wsi. W szkoleniach i seminariach powiatowych uczestniczyło ponad 13 000 rolników. Imprezy promujące innowacje technologiczne i postęp techniczny, w formie doświadczeń, wdrożeń, pokazów i dni pola, były zorganizowane we wszystkich podregionach województwa, co zapewniło dostęp zainteresowanym rolnikom.

Publikacje PODR:

- miesięcznik „Pomorskie Wieści Rolnicze” i „Raport z rynku” były dostępne dla około 4.200 rolników miesięcznie,
- broszury tematyczne i materiały szkoleniowe były dostępne dla około 14.000 rolników oraz w wersji elektronicznej na stronie www.podr.pl
- strona internetowa „www.podr.pl” była dostępna dla wszystkich zainteresowanych.

Masowe imprezy promocyjne, organizowane przez PODR (targi, turnieje, konkursy, olimpiady, wystawy), zgromadziły łącznie ponad 420.000 osób.

Rolnicy i inni mieszkańcy wsi korzystali również z usług odpłatnych, o których mowa w art. 4, ust. 4 ustawy z dnia 22 października 2004 r. o jednostkach doradztwa rolniczego (Dz.U. z 2013, poz. 474).

Powyższe działania wzmocniły i pogłębiły efekty wypracowane w ramach realizacji planu działalności PODR z lat ubiegłych w zakresie:

- opracowywania długofalowych strategii rozwojowych służących zarządzaniu gospodarstwami rolnymi, dzięki pozyskaniu wiedzy nt. funkcjonowania WPR w latach 2014-2020 oraz wykorzystaniu wyników rachunkowości rolnej w systemie PL FADN;
- pełnego wykorzystania środków z funduszy unijnych w ramach PROW 2007-2013, w celu poprawy konkurencyjności i dochodów gospodarstw z działalności rolniczej;
- poszerzenia wiedzy rolników w zakresie nowych rozwiązań WPR, w szczególności dotyczących zarządzania ryzykiem, ochrony klimatu, zazieleniania, PROW i płatności;
- ugruntowania wiedzy rolników i dostarczenia im bieżących informacji niezbędnych do funkcjonowania na rynku rolnym poprzez upowszechnianie comiesięcznych informacji i analiz rynkowych oraz pomoc w organizowaniu i prowadzeniu grup producenckich;
- inspirowania rolników do podejmowania i zwiększania efektywności pozarolniczej działalności gospodarczej, jako ważnego elementu wzrostu dochodów rodzin rolniczych;
- wykorzystania postępu biologicznego, między innymi wyników Porejestrowego Doświadczalnictwa Odmianowego i Rolniczego oraz innowacji technologicznych prezentowanych na pokazach, wdrożeniach, dniach pola, targach i wystawach zwierząt do poprawy efektywności produkcji w gospodarstwach rolnych;
- poszerzania wiedzy i świadomości rolników w zakresie standardów jakościowych produkcji ochrony środowiska oraz poprawy warunków pracy w polu i zagrodzie;

- wspierania produkcji żywności wysokiej jakości konkurencyjnej na rynku krajowym i europejskim;
- wdrażanie rozwiązań organizacyjno-metodycznych służących wspieraniu decyzji rolników w zakresie integrowanej ochrony roślin;
- rozszerzania produkcji metodami prośrodowiskowymi poprzez wzrost liczby gospodarstw realizujących poszczególne pakiety programu rolnośrodowiskowego, działania w kierunku zwiększenia areálu gruntów rolnych objętych tzw. pakietami przyrodniczymi, wzrostu liczby nowych i rozwoju istniejących gospodarstw ekologicznych oraz wspierania rozwoju rynku produktów ekologicznych, a także wykorzystania odnawialnych źródeł energii w rolnictwie, w tym biogazowni rolniczych;
- podniesienia wiedzy i motywacji w zakresie poszerzenia źródeł dochodu mieszkańców wsi, między innymi poprzez wytwarzanie, promocję i sprzedaż bezpośrednią produktów lokalnych i tradycyjnych, profesjonalizację agroturystyki i rozwijanie sfery usług pozarolniczych;
- podniesienia standardów jakościowych życia na obszarach wiejskich poprzez poprawę estetyzacji zagród wiejskich i całych wsi.

Zgodnie z umową zawartą z Ministerstwem Rolnictwa i Rozwoju Wsi, dotyczącą przekazania dotacji celowej na wykonanie zadań wymienionych w ustawie o jednostkach doradztwa rolniczego, realizacja programu jest rozliczana na podstawie miernika, który jest określony liczbą zrealizowanych usług zgodnie z zapisami umowy „liczba odbiorców usług doradczych, informacyjnych i upowszechnieniowych” wg pkt z ustawy o jednostkach doradztwa rolniczego. Nie wszystkie zadania wliczane są do miernika ze względu na brak możliwości dokładnego udokumentowania wszystkich odbiorców usług.

Tabela nr 14

SPRAWOZDANIE Z MIERNIKA				
Lp.	Punkty z ustawy	Plan miernik	Wykonanie miernik	% wykonania planu
	RAZEM	56 475	68549	121,4
Pkt 1	Prowadzenie szkoleń dla rolników i innych mieszkańców obszarów wiejskich	14551	20453	140,6
Pkt 2	Prowadzenie działalności informacyjnej wspierającej rozwój produkcji rolniczej	20600	20647	100,2
Pkt 3	Prowadzenie działalności w zakresie podnoszenia kwalifikacji zawodowych rolników i innych mieszkańców obszarów wiejskich	900	918	102,0
Pkt 4	Udzielanie pomocy rolnikom i innym mieszkańcom obszarów wiejskich w zakresie sporządzania dokumentacji niezbędnej do uzyskania pomocy finansowej lub współfinansowanej ze środków pochodzących z funduszy Unii Europejskiej lub innych instytucji krajowych lub zagranicznych	8000	8134	101,7
Pkt 5	Prowadzenie analiz rynku artykułów rolno-spożywczych i środków produkcji oraz gromadzenie i upowszechnianie informacji rynkowej w tym zakresie.	414	414	100,0
Pkt 6	Prowadzenie doświadczalnictwa odmianowego w ramach Porejestrowego Doświadczalnictwa Odmianowego i Rolniczego (jeśli jest realizowane w jednostce).	---*	---*	---*
Pkt 7	Upowszechnianie metod produkcji rolniczej i stylu życia przyjaznego dla środowiska	4260	9031	212,0
Pkt 8	Podjęcie działań na rzecz zachowania dziedzictwa	750	896	119,5

SPRAWOZDANIE Z MIERNIKA				
Lp.	Punkty z ustawy	Plan miernik	Wykonanie miernik	% wykonania planu
	kulturowego i przyrodniczego wsi, ekologicznego i funkcjonalnego urządzania gospodarstwa rolnego			
Pkt 9	Upowszechnianie rozwoju agroturystyki i turystyki wiejskiej oraz prowadzenie promocji wsi jako atrakcyjnego miejsca wypoczynku	1000	1794	179,4
Pkt 10	Współdziałanie w realizacji zadań wynikających z programów rolno-środowiskowych oraz programów działań mających na celu ograniczenie odpływu azotu ze źródeł rolniczych.	4000	4192	104,8
Pkt 11	Prowadzenie analiz przemian w zakresie poziomu i jakości produkcji rolniczej i funkcjonowania gospodarstw rolnych oraz upowszechnianie wyników tych analiz w pracy doradczej.	2000	2070	103,5

* liczba nie wchodzi w skład miernika

Powyższa tabela pokazuje zwiększenie zainteresowania rolników i mieszkańców obszarów wiejskich konferencjami, seminariami i szkoleniami, frekwencja wzrosła o 40% od planowanej (Pkt 1). Znaczne zwiększenie frekwencji odnotowane zostało również w Pkt 7, w którego skład wchodzi m.in. pokazy, konkursy i olimpiady. W Pkt 9 także odbyły się pokazy, które cieszyły się dużym zainteresowaniem.

6. Spis tabel i wykresów

Numer tabeli i tytuł	strona
1. Zbiorcze zestawienie wszystkich działań zrealizowanych przez PODR w Gdańsku w 2014 roku	13
2. Prowadzenie szkoleń dla rolników i innych mieszkańców obszarów wiejskich	14
3. Prowadzenie działalności informacyjnej wspierającej rozwój produkcji rolniczej	17
4. Prowadzenie działalności w zakresie podnoszenia kwalifikacji zawodowych rolników i innych mieszkańców obszarów wiejskich	19
5. Udzielanie pomocy rolnikom i innym mieszkańcom obszarów wiejskich w zakresie sporządzania dokumentacji niezbędnej do uzyskania pomocy finansowej lub współfinansowanej ze środków pochodzących z funduszy Unii Europejskiej, lub innych instytucji krajowych, lub zagranicznych	19
6. Prowadzenie analiz rynku artykułów rolno-spożywczych i środków produkcji oraz gromadzenie i upowszechnianie informacji rynkowej w tym zakresie	20
7. Prowadzenie doświadczalnictwa odmianowego w ramach Porejestrowego Doświadczalnictwa Odmianowego i Rolniczego	20
8. Upowszechnianie metod produkcji rolniczej i stylu życia przyjaznego dla środowiska	21
9. Podejmowanie działań na rzecz zachowania dziedzictwa kulturowego i przyrodniczego wsi, ekologicznego i funkcjonalnego urządzania gospodarstwa rolnego	23
10. Upowszechnianie rozwoju agroturystyki i turystyki wiejskiej oraz prowadzenie promocji wsi jako atrakcyjnego miejsca wypoczynku	24
11. Współdziałanie w realizacji zadań wynikających z programów rolnośrodowiskowych oraz programów działań mających na celu ograniczenie odpływu azotu ze źródeł rolniczych	25
12. Prowadzenie analiz przemian w zakresie poziomu i jakości produkcji rolniczej i funkcjonowania gospodarstw rolnych oraz upowszechnianie wyników tych analiz w pracy doradczej	26
13. Działania odpłatne realizowane przez PODR w Gdańsku	27
14. Sprawozdanie z miernika	30

7. Wykaz skrótów

1. AGNAS - formularz wypełniany przez rolników wykorzystujących materiał siewny ze zbioru odmian chronionych i przesyłany do Agencji Nasiennej
2. BP ODR – Biuro Powiatowe Ośrodka Doradztwa Rolniczego z regulaminem organizacyjnym Pomorskiego Ośrodka Doradztwa Rolniczego w Gdańsku
3. CDR – Centrum Doradztwa Rolniczego
4. GPR – grupa producentów rolnych
5. IERiGŻ-PIB w Warszawie - Instytut Ekonomiki Rolnictwa i Gospodarki Żywnościowej – Państwowy Instytut Badawczy w Warszawa
6. JDR – jednostka doradztwa rolniczego
7. KGW – koło gospodyń wiejskich
8. LGD – lokalna grupa działania
9. LGR – lokalna grupa rybacka
10. Olimpiada BHP - Olimpiada Wiedzy o Bezpieczeństwie i Higienie Pracy w Rolnictwie
11. ONW – obszary górskie i inne obszary o niekorzystnych warunkach gospodarowania
12. OSN – obszary szczególnie narażone
13. PDOiR – Porejestrowe Doświadczalnictwo Odmianowe i Rolnicze.
14. PL FADN, FADN – sieć danych rachunkowych z gospodarstw i system zbierania danych rachunkowych z gospodarstw rolnych
15. PODR, PODR w Gdańsku, PODR Gdańsk – Pomorski Ośrodek Doradztwa Rolniczego w Gdańsku, zgodnie ze statutem Pomorskiego Ośrodka Doradztwa Rolniczego w Gdańsku
16. PROW – PROW 2007-2013 - Program Rozwoju Obszarów Wiejskich na lata 2007-2013 zgodnie z ustawą z dnia 7 marca 2007 r. o wspieraniu rozwoju obszarów wiejskich, z udziałem środków Europejskiego Funduszu Rolnego na rzecz Rozwoju Obszarów Wiejskich oraz niektórych innych ustaw (Dz.U. z 2007 r. nr 64, poz. 427, ze zmianami ogłoszonymi w Dz.U. z 2008 r. nr 98, poz. 634; z 2009 r. nr 237, poz. 1655) oraz PROW 2014-2020 Projekt Programu Rozwoju Obszarów Wiejskich na lata 2014-2020 z dnia 26 lipca 2013 r.
17. UE – Unia Europejska
18. UR – użytki rolne
19. WIORiN – Wojewódzki Inspektorat Ochrony Roślin i Nasiennictwa
20. WPR – Wspólna Polityka Rolna
21. VAT – podatek od towarów i usług
22. ZSB/SP – Zespół Specjalistów Branżowych PODR, Oddział w Starym Polu
23. ZSB/SŁ – Zespół Specjalistów Branżowych PODR, Oddział w Słupsku

8. Spis załączników

1. Struktura Organizacyjna Pomorskiego Ośrodka Doradztwa Rolniczego w Gdańsku
2. Uchwała Rady Społecznej Doradztwa Rolniczego

STRUKTURA ORGANIZACYJNA POMORSKIEGO OŚRODKA DORADZTWA ROLNICZEGO W GDAŃSKU

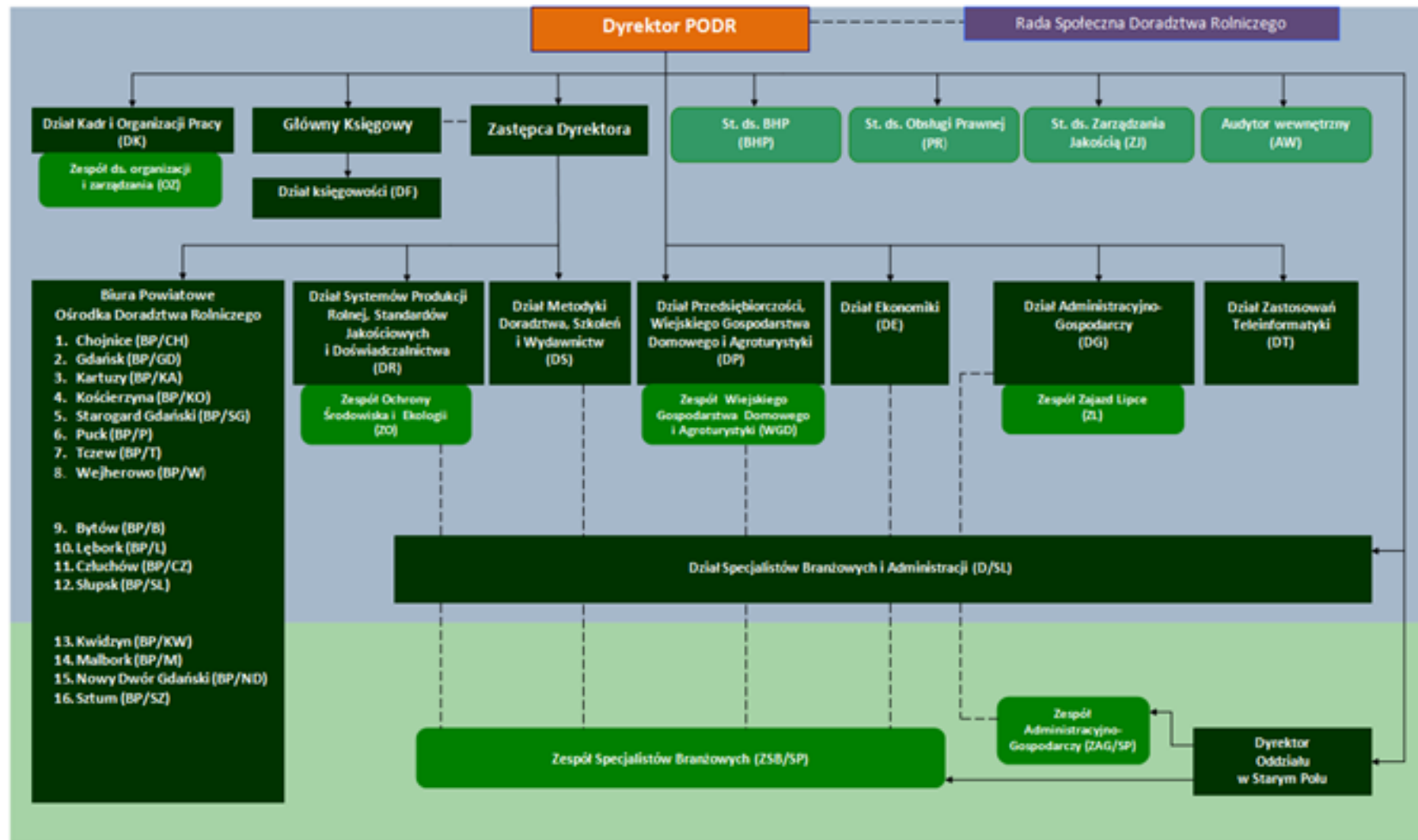

LEGENDA

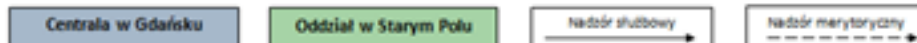

UCHWAŁA RADY SPOŁECZNEJ DORADZTWA ROLNICZEGO

Uchwała Nr 1/2015

Rady Społecznej Doradztwa Rolniczego z dnia 11 lutego 2015 r.

działającej przy Pomorskim Ośrodku Doradztwa Rolniczego w Gdańsku

w sprawie zaopiniowania Sprawozdania z wykonania Programu Działalności Pomorskiego

Ośrodka Doradztwa Rolniczego w Gdańsku za 2014r.

§ 1

Rada Społeczna Doradztwa Rolniczego działająca przy Pomorskim Ośrodku Doradztwa Rolniczego w Gdańsku obradująca w dniu 11.02.2015 r. w siedzibie PODR w Gdańsku, działająca na podstawie Ustawy o jednostkach doradztwa rolniczego z dnia 22 października 2004 r. Art.9 (Dz.U z 2013 r. poz. 474) podjęła uchwałę dotyczącą wydania pozytywnej opinii przedłożonego Sprawozdania z wykonania Programu Działalności Pomorskiego Ośrodka Doradztwa Rolniczego w Gdańsku za 2014 r.